

たのしく学ぼう、 お金のイロイロ!

お金ってなに?

- ① お金って便利! 4
- ② お金がお金であるために 6
- ③ 信じる? 信じない? 8
- ④ お金を追って旅に出よう 10

にせ札防止のひみつ

お金のながれ

- ① お金をあずける 14
- ② お金を送る 16
- ③ あずけたお金はどこへ? 18
- ④ 銀行の健康を守る 20
- ⑤ お金のながれを守る 22

お金博物館

お金のかけ 物価の安定

- ① モノのねだんの決まり方 26
- ② インフレとデフレ どっちもこまる 28
- ③ 景気がよい? わるい? 30
- ④ ニチギンマンの“きんゆうせいさく” 32

お金のことわかった?

- ① 保護者・教育者の方へ 35



**ナゾの人物★
ニチギンマン**
どこからともなくやってきて、
お金に関する日本銀行の仕事について
おしえてくれるナゾの人物。



インターネットでも「にちぎん★キッズ」を
やっているよ! たのしいアニメやゲームが
もりだくさん! 今すぐアクセスしてね!
<http://www3.boj.or.jp/kids/>

イラスト: 開地 徹

制作協力: わだ ことみ

発行・編集: 日本銀行情報サービス局



はじめに

みんな、日本銀行って知っているかな?
日本銀行は、みんなの安心のために、
お金についてイロイロな仕事をしている銀行なんだよ。
この本では、日本銀行やお金について、
マンガでたのしく学ぶことができるんだ。

パワフルガール★ ココロちゃん

とっても元気で、どんなことにも興味
しんしん。ちょっぴり勝ち気だけど、
ほんとうはおんなこ。
本当はやさしい女の子。

キャラクターのしょうかい

みんなは、お金のない時代でくらしたり、
農場やお店ではたいたり、社長になったり、
いろいろなことをしながら、
日本銀行やお金について学んでいくよ。



**いつもマイペース★
スナオくん**

やさしくって、のんびり屋さんの男の子。
ココロちゃんとは大のなかよし。

ナゾの生物★ ポピン

おちゃめでキュートだけど、
お金に関してはかなりのマニア。
「ポピ〜」が口ぐせ。





お金って便利！

物々こうかんでは、あなたが持っているものとあなたのほしいものをこうかんしてくれる相手をさがし出す必要があります、時間も手間もかかります。お金があれば、まずあなたが持っているリンゴをお金にこうかんしてから、そのお金であなたがほしいものを買うことができます。

たくさんのチキンと、好きなときに好きなだけこうかんできるのね！

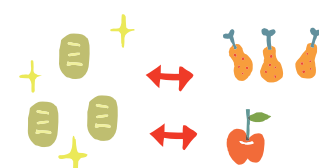

お金ならリンゴともチキンともこうかんできるポピ〜！

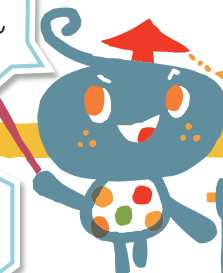

お金のコがスゴイ
①
モノをこうかん
するきのう

リンゴ1個は金貨2枚、チキン1本は金貨4枚、そうするとリンゴ2個では？



モノのかちも決められるというお金はすぐれもの！

物々こうかんでは、こうかんのわりあいを決めるのがたいへんです。お金があれば、それぞれのモノのかちをはかるものさしの役わりをはたすので、取引がかんたんにできます。

お金のコがスゴイ
②
モノのかちを
はかるきのう

くさったり、こわれやすかったりなど、品質が変化しやすいモノは、モノのままかちを保存することができません。しかし、お金にこうかんしておくと、そのモノが持つかちをたもつことができます。

ひえー！！アタシががんばって集めたチキンが…うわあーくさってるー！



た、たまらんポピ〜 お金にかえておけばよかったのに〜



お金のコがスゴイ
③
モノのかちを
ためておくきのう

お金にかえておけば、いつでもチキンとこうかんできたのに〜！キ〜！



と、くやしがるココロちゃんであつた…



君もチキン持っていないのか…まずはチキン持ってる相手をさがさないとダメね



お金がなかったころは…

そっか、ホネしかないのね…ざんねん！



ねえ、リンゴとチキンこうかんしない？



さかな 魚しかないよ

リ…リンゴと…チキン…こうかんして

それから数時間…



え〜〜……

えー！？リンゴじゃだめなのー！？



あ！チキン みつけ！



ポピ？物々こうかん？まどろっこしいことやってるんだポピ〜

きゃあチキンがいっぱい！



あわわわ…

キーッ！もういやー！

物々こうかんはトラブルが多い

ひかえい！これこそすべてのトラブルを解決するお金じゃ〜！

ハハーッ！



ヒエーッ！

パイナップルだいすき！
これがお金だったらいいな



う〜？
そんなことできるの？



貝がらや布のお金も
あったそうだけど……



あした
明日も
ガッツリ
かせぐポピー！



イシシ、
今日ももうかった
ポピー！

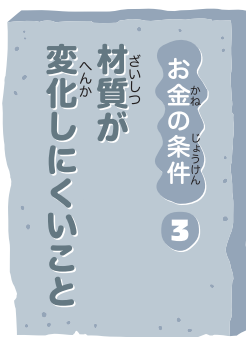

はやく食べないと
くさっちゃうわよ



お金は、くさったり、
こわれやすいものでは困ります。



ポピー！
ボクのパイナップル
マネーが！

ん？
このあまずっぱい
においは？



お金の三つの条件

- 1 みんなにとってかちがあること
- 2 1単位が小さいこと
- 3 材質が変化しにくいこと

この三つの条件を
みたすモノがお金として
使われてきたポピー〜



大昔は、お金の条件に合うものとして、貝がら、イネ、布、矢じりなどがお金として使われました。その後、金、銀、銅などの金属のかたまりが使われ、さらに数えやすいかへい(コイン)が作られるようになりました。そして、大きな金がかくでも軽い、紙のお金(お札)も使われるようになりました。



パイナップルは
おいしいけれど……

お金がお金であるために



ウツトリ……

お金の中のお金！
パイナップルマネー！



うーん、この愛らしさ……
丸ごと大好き！

もしも
パイナップルが
お金だったら……？

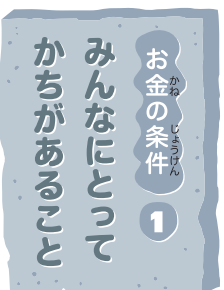

みんながかちを
みとめてくれないと
ダメポピー



あわわ……
ボク、
パイナップルきらい……



そんなチクチクする
お金イヤ！



おつりは
これくらいかな

あい！
パイナップルマネー
おあずかり！



セール中

ネックレス
ちょうだい！



お金は、どんな金がかくでも表すことができるよう、1単位のおおきさが十分小さく、また、大きさや品質がそろっていることが大切です。

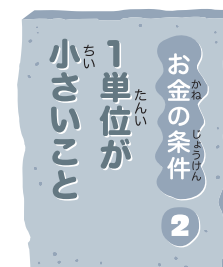

わかるのが
むずかしいポピー



なにそれ！
おつり少ないわよ！





お金はなんで
お金として使えるポピー？

10000

10000

10 100 500

うーん、
なんでかな？



ちゃんと理由が
ありそうだね



信じればいいこと
あるポピー～！

…なにをモグ？



お金ってなに？ ③

信じる？ 信じない？



ええっ？！

おっ！石のお金だね！
これなら大丈夫！

ポピー
このお金なら使える？

ひょい



メロンいいな～

メロン大好き！
たのしみだね～！

さあ、メロンを
買いに行こうよ！

ふふふ

1000

1000

とことこ…

ある日
ココロちゃんと
スナオくんは
大好きなメロンを
買いに行きました

キー！
なんでなんでなっとく
いかなーい！

ポカーン！

はいどうぞ！

ワーイ！

お金だよ

はて…
この紙切れは
なんだい？

おいしいやつね

メロンくださーい！

いらっしゃい

1000

1000

1000

こんな紙切れに
かちがあるなんて
信じられないね！

えー！

えー？これがお金？
うちはこんなの
受け取らないよ！

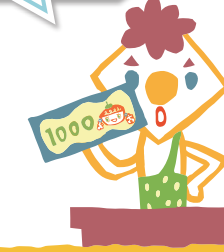

みんなが信じているから
お金なんだ！

みんながかちがあるって
信じてくれないと、お金と
して使えないのね！

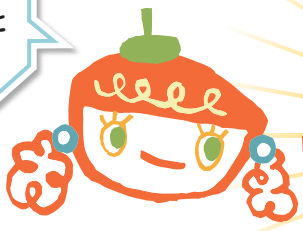

10000



現在、私たちが使っているお札やかへい(コイン)も、
みんなが「これはちゃんとかちがある」と信じているの
で、お金として通用しているのです。

あわわわ…
ハナかんじゃった！



ヒィィ！



かね
お金って
どこからくるの？



かね お金を追って旅に出よう

かね
お金ってなに？ 4



かね お金って どこから生まれてくるの？

- A** お札（正式な呼び名は「日本銀行券」といいます）は、国立印刷局で印刷されます。
- B** できたお札は、国立印刷局から日本銀行に運ばれます。
- C** 日本銀行からお札が「日本銀行券」として発行され、銀行にわたります。お札は、発行されて初めて、お金として使うことができますようになります。
- D** かへい（コイン）は造幣局で作られます。
- E** できたかへいは、造幣局から政府に引きわたされます。
- F** 政府からかへいが発行され、日本銀行に運ばれます。
- G** 日本銀行から世の中に出回ります。



日本銀行で
お金はチェックされて
また出ていくのね フム...

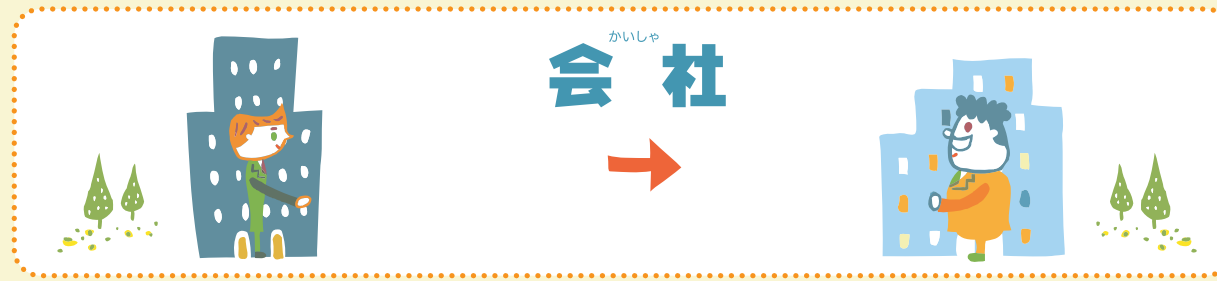
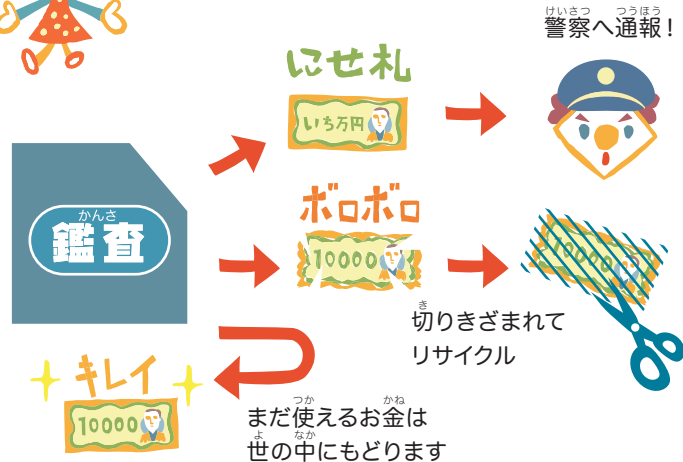

お金は
いろいろなところへ
旅しているね



お札やかへい（コイン）は、 どこから来てどこへ行くの？



ココロちゃんが
おこづかいで本を買う例で
かんがえてみましょう。

- 1** 会社 → 家庭
おうちの人が会社ではたらいて、会社から給料としてお金をもらいます。
- 2** 家庭 → 商店、スーパー
そのお金の一部は、ココロちゃんのおこづかいになります。ココロちゃんが本屋さんで本を買うと、本屋さんは代金としてお金を受け取ります。
- 3** 商店、スーパー → 銀行
本屋さんは、受け取ったお金を銀行にあずけます。
- 4** 銀行 → 日本銀行
さらに銀行も、すぐに使わないお金は日本銀行にあずけます。
- 5** 銀行 ↔ 会社
会社は仕事をして、受け取ったお金を銀行にあずけます。また、会社ではたっている人の給料をはらうときには銀行からお金を引き出します。
- 6** 日本銀行 → 銀行
銀行は、会社にしはらうお金を用意するために、日本銀行からお金を引き出します。

お金は、世の中を
ぐるぐるとめぐるポピー



これでほんものと
にせものを
みわけのんだね!



にせ札防止のひみつ

にせ札防止の
ひみつを
おしえましょう!



6 マイクロ文字



「NIPPON GINKO」(にっぽんぎんこう)と書かれた小さな文字が印刷されています。



いろいろなところに
使われているので
さがしてみるポピー

すごいひみつが
たくさん!
知らなかったワ!



5 すかし



「すかし」は紙の厚さを変えることによって作ります。日本のお札の「すかし」は固有の技術を用いた精巧なものです。

1 超細密画線

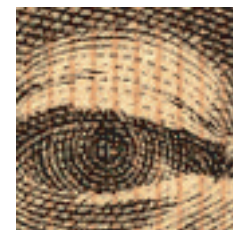

お札の図柄はとても細密にえがかれています。このように細密な線は、カラーコピー機や通常の印刷などでは再現できません。

2 すき入れバーパターン

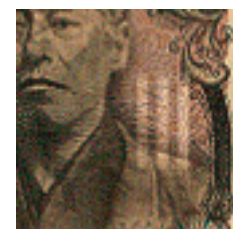

光にすかすと、すき入れられた3本のたてぼうが見えます。これまでのすかしよりも、パソコンやカラーコピー機などで再現しにくいものです。

7 深凹版印刷



「壹万円」の文字などの図柄は、これまでのお札よりもインキが表面にもり上がるように印刷されています。

8 識別マーク



目の不自由な方が指でさわってわかるように「深凹版印刷」によるマークを導入しています。

9 ホログラム

角度を変えると画像の色や 모양が変化して見えます。

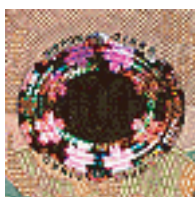

桜のもよう

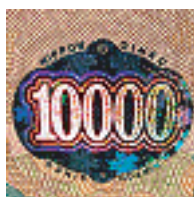

額面金額



日本銀行の「日」の文字を図案化したマーク

10 潜像模様



お札をかたむけると、左下に「10000」の文字が浮かび上がります。

せんえんきつ、にせんえんきつ、ごせんえんきつ、五千元札にもおなじようなくふうがされているんだよ

にせ札を作ることとはとても重いつみになるんだよ



4 パールインキ



お札をかたむけると、左右の余白部にピンク色を帯びたパール光沢のある半透明なものが浮かび上がります。

おもて表だけでなく、うらにもいろんなひみつがあるポピー~!

